新北市立尖山國民中學

111 學年度第二學期

家長日親職教育手冊



中華民國 112 年 2 月 17 日

目錄

壹、 111 學年度第二學期重要日程提醒.....3
貳、 總務處 111-112 年校園公共工程成果.....4
參、 111 學年度第二學期尖山國中學生服務學習計畫.....5
肆、 基北區十二年國民基本教育免試入學超額比序「服務學習」採計規定.....7
伍、 「上課 YO」模組使用說明.....8
陸、 尖山國中校園霸凌防治.....10
柒、 藥物濫用防治宣導.....11
捌、 新北市立尖山國中衛生組健康促進宣導.....14
玖、 尖山國中衛生組午餐管理宣導.....17
壹拾、 校園防疫措施宣導與規定.....18
壹拾壹、 防災教育—家庭防災卡宣導.....19
壹拾貳、 新北市政府家庭教育中心十二年國教宣導.....21

壹、 111 學年度第二學期重要日程提醒

段考	
第一次段考	03 月 30 日（四）～31 日（五）
第二次段考（九年級）	05 月 09 日（二）～10 日（三）
第二次段考（七、八年級）	05 月 16 日（二）～17 日（三）
第三次段考（七、八年級）	06 月 28 日（三）～06 月 29 日（四）

九年級複習考	
日期	範圍
02 月 21 日（二）～22 日（三）	國、英、數、自、社：1～5 冊
04 月 20 日（四）～21 日（五）	國、英、數、自、社：會考範圍

補考	
日期	03 月 06～10
對象	前一學期成績不及格且提出申請者
範圍	各科第 1、3、5 冊
注意事項	補考關係畢業條件，煩請貴家長督促貴子弟認真準備

作業普查	
時間	範圍
04 月 10 日當週	國文、作文、英語、數學、生物、理化、歷史、地理、公民
05 月 29 日當週	
注意事項	每班可提報兩名作業優良學生，敘嘉獎乙次。未交者可於一週內補交，未補交者該科記警告乙次

第八節課後輔導活動
七、八年級上課日期：112 年 02 月 20 日（一）至 112 年 06 月 28 日（三） **七年級、八年級：每週一至週五** **九年級上課日期：112 年 02 月 20 日（一）至 112 年 05 月 18 日（四）** **九年級：每週一至週五**

停課日期		停課事由
1	03 月 31 日	第一次段考
2	04 月 21 日	七年級校外教學 （僅七年級停課）
3	05 月 17 日	第二次段考 （七、八年級停課）
4	05 月 25 日～26 日	隔宿露營 （僅八年級停課）

貳、 總務處 111-112 年校園公共工程成果

協助各處室推展重要業務，並結合藝術人文、低碳環保、融入 SDGs 永續校園的精神，逐步改善校園軟硬體環境，師生共創符合安全、重視美感與兼具環保的優質學習空間。

		
環保綠能 至真樓斜屋頂太陽能板完工	建築安全 結構補強 至善樓耐震完工	課桌椅、講桌講台更新、班班有冷氣 舒適學習環境 至美樓教室遠眺鳶山綠意
	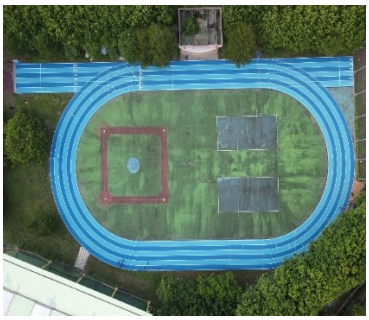	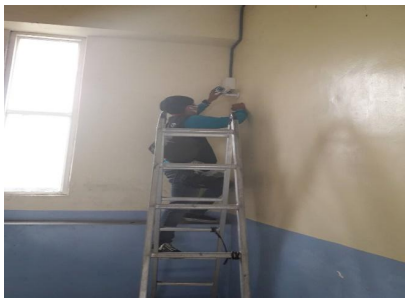
至善樓女廁整修完工 明亮、舒適、節能省水的廁所	健康活力校園 操場 PU 跑道整修完工	校園安全零死角 校園監視系統更新

為提升家長繳費便利性，新北校園通 APP 新增「學費 pay」功能，提供學雜費多元支付方案，包含 Line Pay Money、悠遊付、台灣 Pay、街口支付、信用卡、QRcode 網銀轉帳、產生超商繳費條碼，以及紙本繳費單下載，家長可依自身需求選擇繳費方式。

繳費紀錄均存於校園通 APP 中，繳費證明亦可隨時查詢或下載，歡迎家長踴躍下載「新北校園通 APP」

相關資訊請見　https://pts.ntpc.edu.tw/app/



線上繳費好處多:省時、省手續費、省紙、免出門環保節能!!

參、 111 學年度第二學期尖山國中學生服務學習計畫

壹、依據：新北市立尖山國民中學服務學習實施計畫。

貳、目的：

一、激勵學生闡揚「人人為我，我為人人」的服務理念，建立正確的服務人生觀和生命共同體的觀念。

二、落實「生活即教育」、「服務即學習」的多元學習與價值觀，激發學生人文關懷的精神。

三、將服務學習融於家庭、學校、社區之中，培養學生關懷家人及關懷生活環境的美德，熱心公共事務之社區意識，並以服務回饋家庭、學校及社區鄉里。

參、服務對象：

本學期規劃服務的單位或對象如下

(一)高齡長輩：

結合新北市政府推廣的「世代志工」計畫，推行服務長者的觀念，敬老、親老、懂老，本學期開始安排至養老院的服務學習，希望藉此讓學生能養成相關的知能，進而願意投入世代志工的服務行列。

(二)社會大眾：

規劃至資源回收場參訪，並且親身體驗資源回收的各項工作，養成學生垃圾減量，熱愛地球的環保觀念。

(三)社區：

藉由愛我家園—社區環境清潔打掃活動拉近學校與社區的關係，藉此培養學生愛社區，回饋社會的情懷。

(四)學校:

提供校內各項志工服務機會，讓學生參與學校事務，培養學生參與公民事務的精神，培育學生成為世界公民。

肆、服務學習作小組成員

(一)校長：紀淑珍校長

(二)各處室主任：學務處王泓翔主任、教務處卓秀香主任、輔導處陳宜慧主任、總務處凌玉芳主任。

(三)各處室相關組長：教學組吳紀秀組長、資料組李珮璇組長、衛生組蔡佳純組長、訓育組張佃亦組長。

(四)各年級導師代表：七年級許奭丞老師、八年級鍾抒涵老師、九年級趙升帆老師

(五)家長代表：陳峯耀會長。

伍、任務時間表：

項次	活動名稱	活動時程	申請年級	申請單位	核發時數	備註
1.	愛我家園 社區服務	112.03.31	七年級	班級	3	市民農園
2.	愛我家園 社區服務	112.05.17	八年級	班級	3	社區打掃
3	我愛校園 全校大掃除	112.06.29	七、八年級	班級	3	校內打掃
4.	各式校園志工	112.02.01～ 112.07.31	全校	個人	依實	各處室志工
5.	各類社團主辦之服務學習活動	112.02.01～ 112.07.31	全校	個人或 班級	依實	包括藝文表演、愛心物資募集、義賣動…等。

陸、通過標準，由各班班導師自行規範，服務時數可全數核定或部分核定，

☼ 七、八年級分別各進行兩次服務學習活動，期末將可取得 6 小時之服務學習時數，同步方可取得 12 年免試服務學習採計之分數。

肆、 基北區十二年國民基本教育免試入學超額比序「服務學習」採計規定

一、依據「新北市政府教育局推展學校服務學習實施要點」暨「基北區十二年國民基本教育免試入學超額比序服務學習採計規定」辦理。

二、依據上述要點，學校每學期應規劃每位學生6小時以上之服務學習活動，且學生以參與學校規劃之服務學習活動為主。

三、分數採計方式（非常重要請詳讀）

(1)**每學期**需服務滿6小時，方可得超額比序**5分**。每學期服務未滿6小時者，不能採計任何分數。

(2)採計分數期間，只採計至九年級上學期止。於七上、七下、八上、八下、九上，每學期服務滿6小時以上，擇**3學期**採計，**最高得15分**。

(3)服數學習時數採計**不能用補做**方式處理。若學生未能於每學期規定時限內完成至少6小時服務學習，即**不能採計分數**，也無法於其他學期做補時數取得分數。

四、本校依規定，安排相關服務學習課程供學生進行服務學習。若學生無法參加或任意請假，則學生需於**課餘時間自覓服務學習機會**，並自行補足時數，否則將**無法取得服務學習分數**。

五、各班導師會依每位學生狀況，於聯絡簿上黏貼**未完成**服務學習學生警示單，提醒各位家長。

六、所有的努力都是為了保障 貴子弟的**升學權益**，感謝您的協助。

伍、「上課 YO」模組使用說明

各位親愛的家長您好:

為因應新北市教育局校園行動化政策，本校已於 110 年 11 月起開放家長可利用手機於「新北市校園通」APP 的「上課 YO」系統進行請假作業。以下為學生線上請假注意事項及家長資訊確認

學生線上請假注意事項

1. 學生如確實因病、因事或其他因素不能到校上課者，應依規定辦理請假，否則以曠課論。

2. 學生請假假別分為**事假、病假、公假、喪假**等四種：

(一)**事假：**學生有關個人及家庭事項，須於 **3 天前**完成請假手續。

(二)**病假：**學生因病或意外傷害，須休養或住院治療者，病癒後 **3 天內**完成請假手續，並於「上課 YO」中之「照片附件」上傳收據或診斷證明。

(三)**公假：**凡經學校核派參加校內外各種勤務、活動、比賽或因公訴訟者，得請公假。

(四)**喪假：**祖父母、父母、外祖父母、繼父母、兄弟姐妹之葬禮，請於 **3 天前**完成請假手續，並於「上課 YO」中之「照片附件」附上訃聞證明。。

3. 有關學生請假簽核流程應於**期限內**完成，家長如未能線上請假，仍可致電給導師，後用學校假卡或其他方式向學校申請，學校將以附件為依據，由學校使用線上方式處理請假簽核流程。

4. 新北市校園通 APP 註冊是使用家長手機號碼進行綁定，故請家長**勿填寫學生本人、兄弟姊妹或非親屬等人號碼**，避免造成後續糾紛。

5. 有關「新北市校園通」APP 的使用方式，歡迎可至校網(https://www.jsjhs.ntpc.edu.tw/)的「新北市校園通 APP 使用專區」查找。

家長只要簡單三步驟，
輕鬆完成APP註冊

新北校園通APP

親師合作生飛揚



親愛的家長您好：

新北校園通APP全新改版，註冊簡單，功能多，趕快來下載！

Download on the App Store　Get it on the Google Play

新北市政府 教育局 New Taipei City Government Education Department



掃描QRcode；觀看APP家長註冊教學影片有任何問題，可撥打服務專線，謝謝。
(04)37073909#40

了解學生健康情形　學雜費繳費　接收通知　成績查詢　查看課表　幫孩子請假

學生請假 1、2、3 方便又輕鬆

STEP 1. 點選「上課YO」



STEP 2. 點選「+假單」



STEP 3. 填寫完成「送出假單」



陸、 尖山國中校園霸凌防治

校園生活篇：我被欺負該怎麼辦？

一、為能營造友善校園環境，使學生能安心、快樂就學，本校依據教育部校園霸凌防制準則第六條至第九條作法如下：

(一)學校應加強教職員工生就校園霸凌防制權利、義務之認知；學校教職員工生於進行校內外教學活動、執行職務及人際互動時，應發揮樂於助人、相互尊重之品德。校園霸凌防制應由班級同儕間、師生間、親師間、班際間及校際間共同合作處理。

(二)學校應透過平日教學過程，鼓勵及教導學生如何理性溝通、積極助人及處理人際關係，以培養其責任感、道德心、樂於助人及自尊尊人之處事態度。學校及家長應協助學生學習建立自我形象，真實面對自己，並積極正向思考。

(三)學校對被霸凌人及曾有霸凌行為或有該傾向之學生，應積極提供協助、主動輔導，及就學生學習狀況、人際關係與家庭生活，進行深入了解及關懷。

(四)教師應啟發學生同儕間正義感、榮譽心、相互幫助、關懷、照顧之品德及同理心，以消弭校園霸凌行為之產生。教師應主動關懷及調查學生被霸凌情形，評估行為類別、屬性及嚴重程度，依權責進行輔導，必要時送學校防制校園霸凌因應小組確認。

二、依據教育部對校園霸凌之定義「指相同或不同學校學生與學生間，於校園內、外所發生之個人或集體持續以言語、文字、圖畫、符號、肢體動作或其他方式，直接或間接對他人為貶抑、排擠、欺負、騷擾或戲弄等行為，使他人處於具有敵意或不友善之校園學習環境，或難以抗拒，產生精神上、生理上或財產上之損害，或影響正常學習活動之進行。」如發現學生有發生類似情形，除向導師反映外，請儘速向學務處投訴專線(02-26781670轉22 郭耀文組長)或反霸凌信箱:在輔導處旁，本校將與導師立即介入協處與輔導相關學生，以儘速恢復友善校園學習環境。

柒、 藥物濫用防治宣導


糖果? 毒品?
讓你秒懂毒品的偽裝術
CANDY
教育部
廣告


教育部
當心！毒品偽裝成
茶包、糖果或巧克力
2017-02-23 健康醫療網
男子隨身攜帶跳跳糖
原來全是毒品
2017-03-24 蘋果日報
遊墾丁疑誤食「毒品果凍」
小遊客昏睡22小時
2017-02-17 自由時報
毒品外觀千奇百怪
同學請吃軟糖竟染毒
2017-03-29 聯合新聞網
沒吃水果帶梅子粉
原來這也是新興毒品
2017-02-10 聯合新聞網
毒品果凍
梅粉

毒品包裝花樣百出!

教育部

市售改裝 混合填充

破壞原貌再包裝，有拆封痕跡



山寨品牌 混合填充

包裝完整，無拆封痕跡



自創包裝 卡通圖樣

以花樣炫麗、特殊造型吸引青少年食用





糖衣外表 零食外貌

以糖果樣式混淆，引誘青少年誤食





染上毒品,後患無窮!

教育部

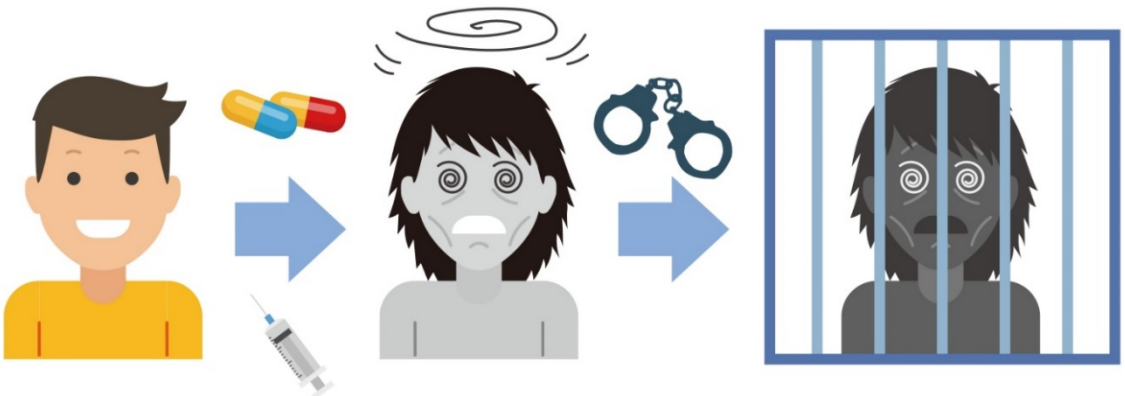

染毒除了對身心靈造成嚴重傷害外，製造、運輸、販賣、轉讓、持有不但會有"刑責問題"，更會讓孩子的未來蒙上一層陰影


毒品藏在哪裡？
教育部
可能在網路、交友APP販售
注意孩子交友及上網情況與變化
Motel
酒吧
夜店
網咖
撞球間
KTV
宮廟
酒店
不接受陌生人提供的菸酒、飲料、糖果等，
一旦離開視線也不要再繼續食用！


別讓笑氣
笑掉你的人生!
笑氣學名為「一氧化二氮」
或「氧化亞氮」，是一種無色有甜味
的氣體，俗名為吹氣球。
嚴重可能成為植物人或死亡，造成無法恢復的傷害，請勿任意嚐試。
別因一時的狂歡作樂 造成無法彌補的傷害
笑氣的危害性？
出現幻覺
身體癱瘓
手腳麻木
精神疾病
四肢萎縮
神經病變
無法行走
大小便失禁



捌、 新北市立尖山國中衛生組健康促進宣導

2023.02

本學期健康促進學校政策及活動

健促項目	學校	家庭
視力保健	1. 每天戶外放鬆眼睛 2. 高度近視及高危險群個案管理 3. 弱勢學生配鏡補助申請 4. 辦理視力保健講座	1. **定期視力檢查**(半年一次) 2. 遵醫囑矯治 3. 家庭戶外活動（曬太陽有助於預防近視） 4. 視力保健：近距離(30 公分以內)用眼 30 分鐘要休息 10 分鐘 5. 使用 3C 產品每天少於 2 小時
★口腔保健	1. 每天午餐後潔牙 2. 七年級入班貝氏刷牙法教學 3. 八九年級和護理師一起刷牙活動 4. 口腔巡迴醫療車	1. 叮嚀早起、餐後及睡前潔牙 2. **定期口腔檢查**(半年一次) 3. 使用含氟牙膏（1000ppm 以上）及小頭軟毛牙刷
★健康體位 （含營養教育） 註：本校體位適中率稍低於全市平均	1. 健康飲食教育、健康體位班 2. 持續推動 85210（睡滿 8 小時、每週運動 210 分鐘、天天喝足白開水 1500c.c.） 3. 過輕過重學生體重監測、肥胖學生個案管理 4. 自立午餐學校營養師午餐菜單營養分析 5. 配合 SH150 政策，進行慢跑運動 6. 辦理健康體位講座	1. 每天睡足 8 小時 2. 假日戶外活動 3. 均衡飲食、每日蔬果一拳半 4. 每天吃早餐 5. 每天喝足白開水 1500c.c. 導師小叮嚀：家長可以多關心孩子每天的飲食是否均衡，三餐定時定量，提醒少吃高糖、高鹽、高油的食物。
性教育 （含愛滋病防治）	1. 健康、輔導課程融入議題 2. 衛生局媒合講師七年級入班宣導	教導孩子愛惜自己、尊重異性
菸檳防制	1. 校園（包含周邊）全面禁菸檳	1. 以身作則避免二手、三手菸害 2. 避免嚼食檳榔，遠離口腔癌

	2. 擬定校園菸檳害防制計畫、戒菸教育班 3. 七年級菸檳毒防制入班宣導	
健促項目	學校	**家庭**
全民健保 （含正確用藥）	1. 健康課程融入議題	1. 教導珍惜醫療資源觀念 2. 遵醫囑服藥 3. 家中備有用藥諮詢電話（藥袋）
傳染病防治	1. 全校 COVID-19 疫苗接種 2. 全校流感疫苗接種 3. 每日空氣品質監測 4. 不定期進行流感、禽流感（新型 A 型流感）、★登革熱、★茲卡病毒、伊波拉病毒、水痘、病毒性腸胃炎（輪狀病毒、諾羅病毒及腺病毒）、狂犬病、腸病毒、結核病、非洲豬瘟、新冠病毒宣導 5. 每週二次校園孳生源巡檢清倒	1. 清倒刷洗積水器皿 2. 多洗手、準備口罩 3. 定期消毒清潔經常接觸的物品表面，保持空氣流通 4. 維持良好衛生習慣、避免生食 5. 避免接觸禽鳥類，尤其切勿撿拾禽鳥屍體；食用雞、鴨、鵝及蛋類要熟食。 6. 腸病毒的傳染性極強，以 4 到 9 月為主要流行期 7. 茲卡病毒主要是人被帶有茲卡病毒的病媒蚊叮咬，經過約 3 至 7 天的潛伏期後開始發病。 8. 如有類流感症狀，請即刻戴口罩及就醫。 如學生得到法定疾病(流感、水痘、腸病毒……等)，請立即通知導師回報學校。
安全與急救教育 	1. 訂定緊急傷病處理實施辦法 2. 本校 106 學年度已完成安心場所認證 3. 每學年進行學生複合式防災演習、教職員工 CPR 暨 AED 急救教育研習 4. 朝會一氧化碳中毒防制宣導 5. 健康課程融入議題	1. 叮嚀在外注意自身安全 2. 勿單車雙載 3. 勿至危險水域、危險場所 

❖健康體位教育之五大核心能力



玖、 尖山國中衛生組午餐管理宣導

本校學校午餐管理政策 2023.02

一、依學校衛生法，成立學校午餐小組，其成員組成，現任家長應占四分之一以上，每月確實召開會議並作紀錄留存。

二、落實校園食材登錄，並切實查核登錄之真實性。本校校網「午餐專區」放有校園食材登陸平台連結以及每日菜色照片。

三、本於「地產地消」及「食用當季食材」之精神，各校於學校午餐相關規範可評估避免訂定「每週菜色不得重複」規範，以避免因規避菜色重複而造成食材選擇困難問題。



三、學校午餐營養素建議量（國中）

熱量(卡 1)	蛋白質(克)	脂肪(克)	鈣(毫克)
850	25~30	28	420
熱量的基準：以男女平均值 1/3~2/5 中間值。蛋白質的基準：佔總熱量 12~14%。脂肪的基準：佔總熱量≦30%。鈣的基準：以男女平均值之 1/3~2/5 中間值。			

四、學校午餐食物內容（國中）－理想性

全穀雜糧類	乳品類	豆魚蛋肉類	蔬菜類	水果	油脂與堅果類
每日 6 份	每週 2 份	每日 2 份	每日 2 份(深色蔬菜每日必須超過 1 份)	每日 1 份	每日 3 份

五、本年度營養午餐每週供應兩次水果、一次有機蔬菜。

六、由建國國小自立午餐供餐。

壹拾、 校園防疫措施宣導與規定

一、 依據最新規定(111年12月1日起) 取消室外全程配戴口罩，室內維持應全程配戴口罩。

二、 學生每日上學前，請先在家自主量測體溫，如達37.5℃以上者，應請假盡速就醫看診並在家休養。

三、 因應疫情到校量測體溫措施，即日起每日早上7:10開放校門，請同學勿太早到校。

四、 入校體溫量測每天兩次:

1. 每日早上到校，使用班級額溫槍量測體溫，並將溫度填寫在紀錄表上；如有學生量測體溫達 37.5℃以上者，立即聯絡家長請假帶回，盡速就醫看診。

2. 中午 11:55 至 12:30 時，請各班導師利用時間進行體溫測量，測量後確實將溫度填寫在紀錄表上，如有學生量測體溫達 37.5 度℃以上者，請學生立即至健康中心，再由護理師複測、隔離(二樓校史室)，聯絡家長請假帶回盡速就醫看診，導師務必每天檢核，每週最後一天上課日繳回記錄表至健康中心核章。

五、 室內上課時，打開教室窗戶、氣窗，使空氣流通。學生如果在校發燒，請該節任課老師立刻啟動教室消毒，請學生立即至健康中心，再由護理師複測確認體溫達 37.5 度℃以上者進行複測、隔離(二樓校史室)，並聯絡家長請假帶回，盡速就醫看診。請依規定請假，教師部分請教學組安排代課老師。

六、 加強宣導勤洗手，保持個人衛生習慣，學校準備75%藥用酒精噴罐及洗手乳於各班使用。請導師提醒學生攜帶一條手帕或毛巾，洗完手要擦拭乾淨。

七、 中午用餐前，請學生用肥皂或洗手乳洗手，指派固定打菜同學，打菜前應手部清潔、戴頭套、口罩、手套等。用餐時不併桌、不交談、不嬉戲、不共食、不分菜、不共用餐具，無法維持社交距離時，請使用午餐隔板。

八、 常態性環境及清潔消毒：每天針對學生經常接觸之物品表面(如地板，門把、桌面、電燈開關、或其他公共區域)進行清潔消毒，可用1:50(1000ppm)漂白水稀釋液進行拖擦拭。

九、 學校通報作業：接獲校園確診個案，至「教育部校園安全通報網」進行校安通報。

十、 防疫期間不得散播不實言論或錯誤訊息，居家檢疫期間不能外出也不得出境或出國及搭乘大眾運輸工具，否則會有罰則。

十一、相關最新防疫措施將公告於學校校網及FB粉絲頁，請師生隨時上網瀏覽，共同做好防疫工作。如有任何問題，請電洽：（02）26781670分機20~27。





壹拾壹、 防災教育—家庭防災卡宣導

臺灣地理環境特殊，無法避免颱風與地震等天然災害之發生，屬於高災害潛勢地區。一但發生大規模災害，交通通訊往往相當混亂且可能中斷，家庭成員的團聚，常常會有所困難，此時突顯『家庭防災卡』的重要性。透過家長、學生的共同參與討論及填寫『家庭防災卡』並攜帶於身上或書包裡，使災時便於聯絡親人，更因彼此互動及參與防災教育課題，讓防災意識向下扎根，可減少災害造成的損傷。

凡事不怕一萬，只怕萬一，請各位家長返家後偕同小孩，共同書寫這張重要的家庭防災卡。同時，可和小孩好好的談談防災的重要性，並協助建立小孩危機意識，期待在災放發生時，能將災害降至最低。除此之外，請偕同小孩練

習--<u>1991 報平安留言平台</u>--的使用，事先約定好使用的電話號碼，待有需要時可以得知家人或親友的訊息。

每位小孩的家庭聯絡簿最後一頁，印製的內容即為家庭防災卡(見附件)，歡迎大家善用。祝福大家!!


家庭防災卡

人 WHO	・緊急聯絡人 (本地)		・緊急聯絡人 (外縣市)	
	稱謂 例：小阿姨	電話/日 例：04-2345-6789	稱謂 例：小阿姨	電話/日 例：04-2345-6789
	手機 例：093-434-5678	電話/夜 例：04-2987-6543	手機 例：093-434-5678	電話/夜 例：04-2987-6543



防震宣導--疏散時三不原則：不跑、不語、不推

每個家庭需準備一個緊急避難包，內裝 LED 手電筒、哨子、打火機、緊急保暖毯、輕便雨衣、口罩、筆、礦泉水、營養口糧、童軍繩、簡易醫療包、隨身包面紙、證件影本、若干現金、面紙、電池、小型收音機等等。緊急避難包應放置於家中及工作場所隨手可拿到的地方，包內的必需品，至少每半年檢查更新一次。

壹拾貳、 新北市政府家庭教育中心十二年國教宣導

(詳細內容請參閱網路版親職手冊)



四、諮詢管道

在校時可向導師、任課教師、課程諮詢教師、專輔老師、輔導主任、教務主任及校長諮詢，或進入下列網站瀏覽。

諮詢管道	相關網站/聯絡電話
108年國中畢業生適性入學宣導網站	http://adapt.k12ea.gov.tw/
教育部十二年國民基本教育資訊網	http://12basic.edu.tw/
十二年國教五專招生資訊網	https://www.techadmi.edu.tw/
國中教育會考網站	https://cap.nace.edu.tw/
新北市中等教育資源網	http://se.ntpc.edu.tw/
新北市高中職網路博覽會	https://se.ntpc.edu.tw/expo
教育部設立免付費諮詢專線	0800-012-580
新北市1999市民服務	熱線 分機 2663、2664、2659